KARTAL

7'DEN 77'YE KADAR BÜTÜN GENÇLERİN RESİMLİ GAZETESİ

17 Kasım 1961 Cilt 2-B Sayı 32 Cuma günleri çıkar

75 Kuruş

Bu Sayıda

Kara Süvari

16 Sahife

Jet Logan Uzay Devleri

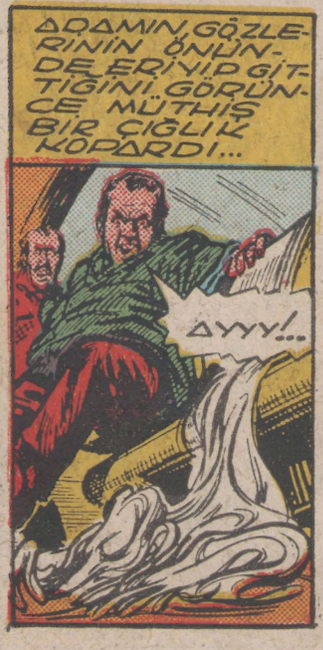

HELİKOPTER BİLET GİŞESİNDE DE ACAİP BİR OLAY CEREYAN EDİYORDU...

İMDAT, İMDAT!..

ŞEHİRDE BU KADAR KİŞİNİN HAYAL GÖRMESİ İMKÂNSIZ. ŞİMDİ SÖYLEDİKLERİNE İNANIYORUM, LOGAN. SANA BÜYÜK HAKSIZLIK ETTİK!

BU NAÇOK MEMNUN OLDUM. EFENDİM..

BU YARATIKLAR HAKKINDA EN FAZLA BİLGİSİ OLAN SENSİN. NE YAPMAK İSTİYORLAR ACABA?

BİLMEM, YALNIZ BİZE İNSANGİBİ GÖRÜNÜP KANDIRMAGA ÇALIŞTIKLARI MUHAKKAK. YORULUNCA KENDİLERİNE HAKİM OLAMIYORLAR. YAVAŞ YAVAŞ ŞEKİLLERİ BOZULUYOR VE KAYBOLUYORLAR.

BU YARATIKLARI TEKER TEKER YAKALAYIP BİR YERE HAPSETMELİYİZ. YOKSA ÇOK DAHA KÖTÜ ŞEYLER OLUR. BU İŞİ SEN İDARE EDECEKSİN LOGAN!..

JET LOGAN VE ÇARTER TEPKİLİ BİR POLİS ARABASI İÇİNDE ŞEHRİ DOLAŞMAGA BAŞLADILAR. BEŞ DAKİKADA BİR GÜVENLİK DAİRESİNDEN RADYO MESAJLARI ALIYORLARDI...

YİRMİ DÖRT SAATTEN BERİ YENİ BİR OLAY KAYDEDİLMEDİ. BİZİ RAHATSIZ ETMEKTEN VAZGEÇTİLER...

YA ÖYLE, YA DA İNSAN ŞEKLİNİ MUHAFAZA EDEBİLMESİNİ ÖĞRENDİLER VE DİKKATİ ÇEKMİYORLAR. BU DAHA KÖTÜ...

JET LOGAN HİSLERİNDE YANILMAMIŞTI SÖZÜNÜ BİTİRMEDEN CADDEDEKİ KANALİZASYON KAPAĞININ YAVAŞ YAVAŞ ARALANDIĞINI GÖRDÜ.

DEV BİR EL KARANLIKTAN AYDINLIGA ÇIKMAGA ÇALIŞIYORDU...

KOCAMAN BİR KOL, OMUZLAR VE NİHAYET İRİ BİR BAŞ GÖRÜNDÜ. ASFALT YOL YERALTINDAN GELEN BU ACAİP GÖYDENİN BASINCI İLE SALLANDI VE PARÇALANDI...

ONLARDAN BİRİ... DEV GİBİ BÜYÜMÜŞ, ŞUNA BAK..

DEV GELENLERE BAKTI...

OO! LOGAN, SEN MİSİN? YOLU BOZDUĞUM İÇİN ÖZÜR DİLERİM. AMA NE YAPALIM, SON GÖRÜŞTÜĞÜMÜZDEN BERİ EPEYCE BÜYÜDÜM DE!..

YOLDA MÜTHİŞ BİR PANİK BAŞLADI. HERKES BAĞIRARAK KAÇIYORDU...

İMDAT!

İMDAT!

DAHA KÖTÜ BİR ŞEYLER OLMUŞ GALİBA. YÜRÜ ÇARTER!..

POLİSE HABER VERİN.

KÖŞEYİ DÖNÜNCE BÜTÜN İNSANLARIN KAÇIŞTIKLARINI GÖRDÜLER...

BANA MERKEZİ BULUN, ÇABUK!..

POLICE HEADQUARTERS

ÇOĞALDILAR.. ŞEHRİN HER TARAFINDAKİ DELİKLERDEN FIŞKIRIYORLAR..

DEV ADAMLARIN DÜŞMANCA HAREKETLERİ YOKTU. HİÇ BİR ŞEYİN FARKINDA DEĞİLMİŞ GİBİ KÖŞE BAŞINDA TOPLANDILAR..

BANA BAKIN, NEDİR BU YAPTIKLARINIZ? KENDİ GEZEGENİNİZDE NE YAPARSANIZ YAPIN. FAKAT BURADA ŞEHRİ ALT-ÜST ETMEK YOK!..

DEV ADAM GÖK GÜRÜLTÜSÜNÜ ANDIRIR BİR SESLE CEVAP VERDİ...

BİZİM TABİİ HALİMİZ BU DEĞİL. SİZLERİ ÜRKÜTMEMEK, İNSAN ŞEKLİNDE GÖRÜNMEK İÇİN ELİMİZDEN GELENİ YAPTIK. ŞEKLİMİZİ UZUN ZAMAN MUHAFAZA EDEMİYORDUK. ONUN İÇİN YER ALTINA INIP ÇALIŞTIK. ŞİMDİ PEK KORKUNÇ DEĞİLİZ GALİBA..

BU SIRADA POLİS DEVRİYE ARABALARI MEYDANI DOLDURMUŞTU...

POLICE

BEN FEZA GÜVENLİK DAİRESİNE GİDİP RAPOR VERİNCEYE KADAR BURADAN AYRILMAYIN..

JET LOGAN OTO KOPTERLE GÜVENLİK MERKEZİNE GELDİĞİ ZAMAN BAŞKANI ASIK YÜZLÜ BULDU...

SENİNLE AYNI FİKİRDEYİM LOGAN. FAKAT SIKI EMİR ALDIM. TAHRİK EDİCİ HAREKETLERDEN KAÇINACAĞIZ..

BUNLAR DÜŞMAN GÖRÜNMEMEYE ÇALIŞIYORLARSA DA NİYETLERİNİN PEK İYİ OLMADIĞINA EMİNİM..

BU SIRADA VİZİFONDA LOGAN'IN OLAY YERİNDE BIRAKTIĞI NÖBETÇİ POLİS GÖRÜNDÜ...

DEVLER GİTTİLER. SIRA HAVUNDA AŞAĞI DOĞRU YÜRÜYEREK KAYBOLDULAR!..

EMİR ALINCAYA KADAR BIRAKMA DEMEDİM Mİ?

NASIL ENGEL OLABİLİRDİM? ŞİDDETLİ DAVRANMA DİYE İHTAR ETTİNİZ. NASIL DURDURABİLİRDİM?..

DEVLERİN YÜRÜYÜŞÜNE DAİR HABERLER GELİYORDU...

DEVLER ORDUSU HİÇ BİR ZARAR VERMEDEN KÖPRÜYÜ GEÇTİ. ACABA MAKSATLARI NE LOGAN?

BU SIRADA LÜKS OTELLERDEN BİRİNİN KAPISINDA BEKLENMEYEN BİR MİSAFİR BELİRDİ...

VAY CANINA BİR DEV. HA NE İSTİYORSUN?

KORKUTTUYSAM ÖZÜR DİLERİM..
BİR ODA İSTİYORUZ..
BOŞ ODA YOK. KİMSEYİ ÜRKÜTMEDEN ÇABUK ÇIKIN BURDAN.
DEV ADAM OTEL KÂTİBİNİN SÖZÜNÜ SANKİ İŞİTMEMİŞTİ...
HEY!.. NEREYE GİDİYORSUN YAHU?
BİR DAKİKA SONRA GÜVENLİK DAİRESİ HABERİ ALMIŞTI.
ALLAH AŞKINA ÇABUK. OTELİME DEVLER DOLUYOR!..
LOGAN İŞLER KARIŞIYOR!..
OTELİN BİR ODASINDA İKİ KİŞİ TELEVİZYONDA HABERLERİ DİNLİYORLARDI...
FEZADAN GELEN DEVLERİN ŞEHİRDIŞINA ÇIKTIKLARI, KİMSEYE ZARAR VERMEDİKLERİ GÖRÜLDÜ...
DEMEKKİ BURALARA YAKLAŞTILAR KORKUNÇ BİR ŞEY..
O KADAR CİDDİYE ALMA YENİ BİR TELEVİZYON REKLÂMI OLACAK. AKLI BAŞINDA BİR ADAM BUNLARA İNANIR MI?..
BU SIRADA ODA KAPISI AÇILDI VE DEV BİR ADAM GÖRÜNDÜ...
ÖZÜR DİLERİM. BURAYI ÇABUK BOŞALTIN. LÜTFEN, BEN YATACAĞIM!..
AYY!..
GÜVENLİK DAİRESİNDE JET LOGAN BEKLEMEKTE OLDUĞU HABERİ NİHAYET ALMIŞTI...
SALİSBURİ'DA BİR OTELİ İŞGAL ETMİŞLER. ÇOK FENA..
YÜRÜ ÇARTER ARTIK BEKLİYEMEYİZ..
HEMEN HAREKET ETTİLER...
NE YAPACAĞIZ? ŞAŞIRDIM KALDIM ŞUNLARIN HAKİKİ MAKSATLARINI ÖĞRENEBİLSEYDİK BARİ!..
OTEL MÜŞTERİSİ DEVE ÇIKIŞIYORDU...
BU NE CÜRET? BURASI BENİM DAİREM. SEN ÇIK!
LÜTFEN ELMAS YAPAN ŞU MAKİNEYİ HEDİYEM OLARAK KABUL EDİN..
MAKİNEDEN KIYMETLİ TAŞLARIN DÖKÜLDÜĞÜNÜ GÖRÜNCE SEVİNDİLER
ELMAS, HAKİKİ ELMAS..
İSTERSE OTELİMİ DE SATARIM ONA..
AZ SONRA..
SİZ, SİZ DE Mİ GİDİYORSUNUZ?..
TABİİ BU APTALLAR VERDİKLERİ HEDİYELERİN DEĞERİNİ BİLMİYORLAR. GÖZLERİ AÇILMADAN KAÇALIM!..

(DEVAMI VAR)

ROBOT ARCHIE

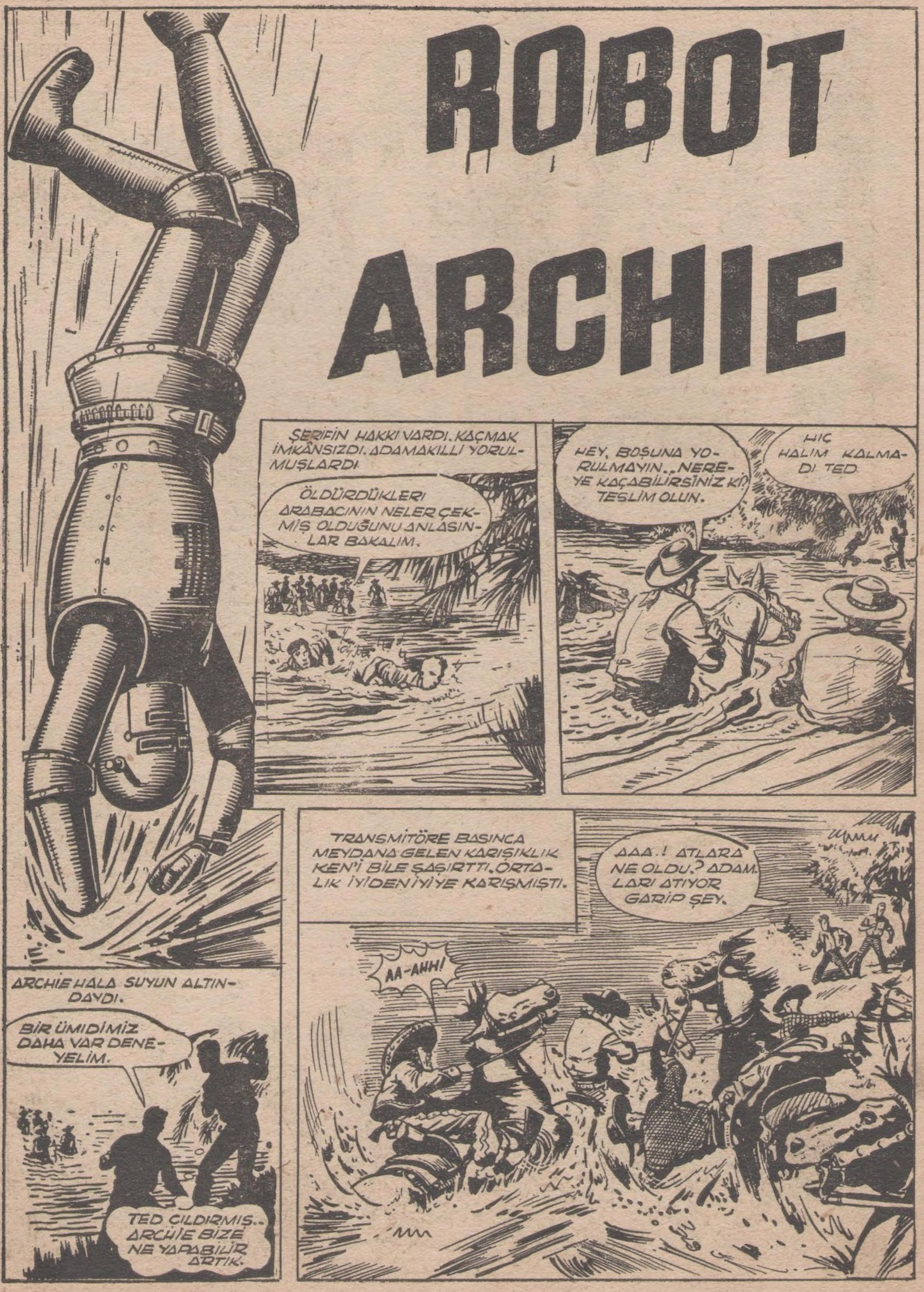

HAFİF ELEKTRİK AKIMI HAYVANLARI DA, BİNİCİLERİ DE ÜRKÜTMÜŞTÜ.
SEN ŞU KEMENTLER VE TÜFEKLERİA.
ADAMLAR ÇOK ŞAŞTILAR BU İŞE... GİDİP KONUŞMALISIN
TED AVAZI ÇIKTIĞI KADAR BAĞIRDI.
KARŞI SAHİLE GİTMESSENİZ SUYU YİNE KARIŞTIRIRIM.
AMAN ÇABUK KAÇALIM.
BU İŞTE BİR HİLE VAR AMA..
KAÇMIYACAĞIZ.. SİLÂHLARIMIZ KURUYANA KADAR BEKLİYELİM.
BUNLAR YILAN GİBİ TEHLİKELİ HERİFLER. BİZ ARTIK DÖNÜYORUZ.
İPLERİ BİRBİRİNE BAĞLA. ARCHİE'YE YARDIM EDİP NEHİRDEN ÇIKARALIM.
OLUR
BİRAZ SAĞA DOĞRU YÜZ, TAMAM..
BİR BASARSAM.
TED DALDI.
EVVELÂ BELİNE DOLAYAYIM ŞU İPİ.
SAKIN İPİ KOPARAYIM DEME
ARCHİE İPİ TUTARAK ÇEKMEYE BAŞLADI.
İP GERİLDİ GERİLDİ.... ROBOTUN KUMA SAPLANAN AYAKLARI KURTULDU.
AFERİN ARCHİE, YAVAŞ YAVAŞ YÜRÜ.
NEYSE BUNU DA BAŞARDIK.

ROBOT KURTULMUŞTU. FAKAT JİP NEHRİN ÖBÜR KIYISINDAYDI.

ARABA OLMADAN HAYDUTLARI YAKALAMAMIZA İMKÂN YOK, TED.. BU YANA NASIL GEÇİRSEK?

İŞ BİZE DÜŞÜYOR. YÜZÜP İPİ BAĞLAYACAĞIZ. ARCHİE DE BURADAN ÇEKECEK.

ARABAYI NEHRİN EN DAR YERİNE GETİRMELİYİZ.

TED VE KEN NEHRİN EN DAR YERİNE GELDİLER VE GEÇTİLER.

İPİ SIKI TUT, ARCHİE. BİRAZ DAHA İŞİMİZ VAR.

AZ SONRA JİPİ İTEREK NEHİR KENARINA GETİRDİLER.

PARMAĞININ UCU İLE İTSE YÜRÜTÜR BUNU.

GAYRET, İPİN BULUNDUĞU YERE KADAR İTELİM.

BU SIRADA ŞERİF MORT HANSON PUSUDA İDİ..

İÇİME DOĞMUŞTU BU.. DEMİR ADAM HÂLÂ YAŞIYOR.. Ö TEHLİKELİ AMA ÖTEKİLERİ YAKALAYABİLİRİM.

BİR UCU ARCHİE'NİN ELİNDE OLAN İPİN DİĞER UCUNU JİPE BAĞLADILAR.

TAMAM.. İŞARETİ VERİNCE ÇEKMEYE BAŞLA ARCHİE.

BU SIRADA ŞERİF MORT HANSON BİRAZ DAHA YAKLAŞTI.

ZIRHLI KOCA ADAMI TUTAMAM AMA İKİ ARKADAŞI KAÇIRMAMALIYIM.

HAY ALLAH KAHRETSİN.

ÇEK ARCHİE.

KAYA PARÇASI HIZLA YUVARLANIRKEN ROBOTUN HAREKETİ SÜRATLENMİŞTİ.

ÇABUK, ARCHİE. ÜSTÜMÜZE DÜŞÜYOR.

HAYIR SEN ÖNÜNE BAK.

EYVAH, JİP BATACAK.

KAYA JİP'İN KENARINA ÇARPMIŞ FAKAT ONU BATIRAMAMIŞTI.
SU KAYAĞINA BENZEDİ.
HAYDİ ARCHİE.. DAHA HIZLI!
ŞERİF ATEŞ ETTİ.
BİR YERE KAÇAMAZSINIZ.. GERİ DÖNÜN.
ARCHİE BİR TÜFEK AL.. ŞERİFİ KAÇIRAMAZSAK HAPİ YUTTUK DEMEKTİR.
ÇABUK, ARCHİE.. ÜMİDİMİZ SENDE.
ARCHİE OTOMATİK SİLÂHI ALMIŞTI.
EYVAH!
AMMA DA KORKTU.. AFERİN ARCHİE.
BİZ DE OLSAK KORKARDIK.
TED JİP'E BAKTI.
YOLA ÇIKMADAN İYİ BİR ONARIM LÂZIM.. BİZ ALETLERİNİ VERİRİZ. SEN DE İŞE KOYULURSUN.
TED VE KEN ÜSTLERİNİ KURUTURKEN ROBOT DA ONARIMA BAŞLADI.
ARCHİE'NİN YARDIMI İLE BULURUZ.
ERTESİ SABAH..
ARABA HAZIR. HEMEN YOLA ÇIKALIM.
TED BÜTÜN ARAŞTIRMALAR SONUNDA ELLERİNE GEÇİRDİKLERİ TEK DELİLİ ÇIKARDI. EL IŞI SÜSLEMELİ BİR ÖZENGİYDİ BU.
BU GİBİ İŞLERİ TARASKÖLU KIZILDERİLİLER YAPAR. MENTANOYA YERLEŞMİŞ OLANLARINI BİLİYORUM. ORADA BUNU KİMİN YAPTIĞINI ÖĞRENEBİLİRİZ, KEN.

(DEVAMI VAR)

Kahraman Çocuklar

ACABA BAŞLARINA BİR ŞEY Mİ GELDİ? KURTULDULARSA, BİZİMLE TEMASA GEÇMELERİ LÂZIMDI.

CEPANELİKTEN DİNAMİTLERİ ALDIKTAN SONRA HEPSİ BİR TARAFA KAÇAR. ALEN VE MARİ EVDE JAN VE DİĞERLERİNDEN HABER BEKLEMEKTEDİRLER.

O SIRADA CEPANELİKTE..

DEMEK ŞU MUKAVEMETÇİ SENDİN. YİYECEK ÇALANLAR DA SİZSİNİZ HA!.

GÖZLERİ HAYRETLE AÇILDI. JAN'A DOĞRU EĞİLDİ.

VAY CANINA, BENİM ELBİSEM.

BİR ŞEY ÖĞRENEMEZSİNİZ.

SÖYLİYEMEYİZ

ÖTEKİ ARKADAŞLARINIZ KİMLERDİ? SÖYLEYİN.

DURUN HELE, SEN SIRTINDAKİ ÜNİFORMAYI NEREDE BULDUN?

ŞU MARI'DEN ŞÜPHELENMEKTE HAKLIYIMIŞIM. ÜNİFORMAMI SÖZDE DÜĞMELERİNİ DİKMEK İÇİN ALMIŞTI.

O SIRADA EVDE...

İŞTE ÇAY HAZIR.. AMA SİZİN NEYİNİZ VAR KUZUM?

BİR ŞEY YOK TEYZE.

MARİ TEYZESİNE LİMANDAKİ HARP GEMİSİNİ DÜŞÜNDÜĞÜNÜ NASIL SÖYLİYEBİLİRDİ..?

ÇIKARMAYA YARDIM İÇİN BU GEMİYİ HAVAYA UÇURMALARI LÂZIMDI.

BİRDEN,

KAPI ÇALINIYOR

JAN VEYA ÇOCUKLARDIR.

MARİ KAPIYI AÇINCA DONAKALDI.

MARİ, SENİ TEVKİF EDİYORUM. ARKADAŞINI DA...

(DEVAMI VAR)

KANLI YARIŞ

(DEVAMI VAR)

KAÇIRILAN MAHKÛMUN Esrarı

Dedektif Keen ve Buzzi bir mahkûmu kaçıran haydutları takip ederlerken yakalanırlar..

Araba süratle uzaklaştı fakat Buzzi farkına bile varmadı. Gözleri tutuşan kâğıda dalmıştı. Alevler yavaş yavaş oturdukları kuru ot yığınına doğru ilerliyordu.

«Korkarım, bu defa kurtuluş çaresi yok şef»

Keen cevap vermedi. İnsan üstü bir kuvvet sarfederek ot yığını üzerinden alevlere doğru yuvarlanmağa çalışıyordu. Bu müthiş bir mücadele idi. Yumuşak otlar arasına gömülüyor ilerlemekte güçlük çekiyordu. Alevler ise gitgide yayılıyordu.

Buzzi, arkadaşının büyük bir gayretle alevlere doğru yuvarlandığını görüyor fakat ne yapmak istediğini anlıyamıyordu. Keen yuvarlandı, yuvarlandı ve nihayet yanmakta olan gazetenin üzerine geldi.

Arkası alevlere dönük olarak ateşin

üzerine hareketsiz yattı. Buzzi, şefin acı içinde kıvrandığını, bağırmamak için dişlerini sıktığını görüyordu. Alevlerin ellerini bağlıyan ipleri koparmasını bekliyordu.

«Başardım» diye sevinçle haykırdı. Serbest kalan elleri ile cebinden bir çakı çıkardı ve ayaklarını saran ipleri çarçabuk kesti. Bir an sonra ayakta idi, yanan gazeteyi ve tutuşan otları söndürmeye çalışıyordu.

Sonra Buzzi'yi bağlayan ipleri çözdü ve hemen jipe atladılar. Keen direksiyonu en yakın köye doğru kırdı. Kaçan haydutların izini bulmalarına imkân olmadığını biliyordu. Fakat aklına bir şey gelmişti. İlk işi bir gazete almak oldu.

Buzzi arkadaşının yüzünde kurnaz bir gülüşün izlerini gördü.

«İşte buldum», dedi, ve bir dinlenme kampı ilânının yanındaki küçük haberi gösterdi. **«Saman yığını üzerinden onları gözetlerken adamın Bradi'ye gazetenin şu köşesindeki bir haberi gösterdiğini farkettim.. İşte aynı gazetenin bir nüshası, haber de şu.»**

Buzzi şaşkın şaşkın, **«neye ait o?»** diye sordu.

«Dinle bak. Bu yıl mücevher sergisi New York'ta açılacaktır. İngilterenin tanınmış kuyumcuları sergide binlerce sterlin değerinde mücevherat teşhir edeceklerdir.»

Buzzi, bunun ne mâna ifade ettiğini soracak vakit bulamadan Keen bir telefon kulübesine girdi. Jipe dönerken Buzzi şaşkın şaşkın yüzüne bakıyordu.

Direksiyon başına otururken, **«Kuyumcular Cemiyetinden New York'taki serginin tarihini öğrendim»** dedi ve ilâve etti: **«Öbürgün açılıyormuş. Hava alanına da telefon edip iki yer ayırttım. New York'a gidiyoruz, Buzzi.»**

✶

Keen, jipi Londra hava alanının oto parkına bıraktığı zaman akşam olmak üzereydi. Vakit geçirmeden gişeye koşup ayırttığı biletleri aldı. Allahtan ki her ikisinin de pasaportları yanlarında idi.

Havanın kararmış olmasına rağmen meydan iyice aydınlıktı. Yolcular telâşla oradan oraya koşuşuyorlardı. Büyük bir faaliyet göze çarpıyordu. Binecekleri uçağın hareketine bir saat vardı. Buzzi ile birlikte loş bir koridorda durarak geçenleri kontrole başladılar.

«Gözlerini dört aç, Buzzi. Bu akşam New York'a kalkacak uçaklardan birine bineceklerini tahmin ediyorum.

Buzzi, **«dikkat edelim ya»** dedi, **«yalnız yüzlerini hiç görmedik ki.. Bradi'yi tabii tanıyabiliriz ama onun da bu alandan uçağa binebileceğini sanmam. Kaçırılma olayı bütün polis teşkilâtına bildirilmiş, alanlarda sıkı tertibat alınmıştır.»**

Keen, **«haklısın»** diye başını salladı. **«Yalnız tahminimde yanılmıyorsam tarihin en büyük mücevher hırsızlığı plânı ile karşı karşıyayız. Adamlar Bradi'yi kaçırmanın yolunu bulamazlar mı sanıyorsun?»**

«Sergiye gidecek mücevherleri mi çalacaklar diyorsun? Peki, New York'ta nasıl sıkı tertibat alınacağını tahmin etmez misin?»

Keen, **«İşte onun için bize önemli iş düşüyor ya»** dedi **«Bu oyunda Bradi'ye de bir iş düşüyor, bakalım nedir?»**

Saatine baktı. Uçak hemen hemen hareket etmek üzereydi. Başını kaldırdı.

Elinde siyah deri çanta taşıyan bir adam hızlı adımlarla kalkmak üzere olan uçağa doğru gidiyordu. Arkasından aynı tip çantalarla iki kişi daha geçti. Keen bu çantaların ince birer zincirle sahiplerinin bileklerine takılı olduğunu gördü. Çantalarda kıymetli bir şeyler taşındığı muhakkaktı. Öndekileri dördüncü, beşinci takibetti. Hepsinin elinde bir örnek çantalar vardı.

Keen Buzzi'nin kulağına **«sekiz kişiler»** diye fısıldadı, **«Bunlar New York sergisine giden kuyumcular olacak. Aynı uçakta gideceğe benzeriz. Yürü bakalım. Vakit geldi.»**

✶

Birkaç dakika sonra büyük uçağın arka tarafındaki koltuklara yan yana oturmuşlardı. Sekiz kuyumcu uçağın ön tarafındaydılar. Diğer koltuklarda muhtelif yolcular yer almıştı. Yalnız iki koltuk boştu. Keen yolcuları teker teker gözden geçirdi. Aradığı şahıs, cam gözlü gangster, görünür de yoktu.

Kabin memuru saatine baktı. Nihayet beklediği iki yolcunun geldiğini görünce yüzü güldü. Keen yeni gelenleri dikkatle süzdü. Esmer, sakallı Avrupaî giyinmiş

başlarında türban olan iki Hintliydi bunlar. Keen'in tam önündeki iki boş koltuğa yerleştiler.

Uçak hareket ettiği sırada Buzzi, **«Bu uçakta olduklarını sanıyor musun?»** diye sordu.

Keen, **«Eğer buradaysalar da tanıyamadım. Bradi ise görünürde yok»** diye fısıldadı.

Buzzi, **«Bradi'yi niye kaçırdılar dersin?»**

KEEN İLE GÖZGÖZE GELDİLER

diye sordu.

«Yakında anlarız.» Bu cevap üzerine Buzzi adamakıllı heyecanlanmıştı.

Dev uçak Atlantik üzerinden New York istikametinde yol almağa başladı. Kabin memuru arada bir dolaşarak yolcuların isteklerini yerine getirmeye çalışıyordu. Yolcular da kalkıp dolaşmağa başladılar.

Keen keskin gözlerini etraftakilerden hiç ayırmıyordu. Türbanlı Hintlilerden birinin kalkıp arka kompartımana geçtiğini gördü. Türban yüzlerini gölgeliyordu fakat geçerken Keen ile göz göze geldiler.

Hintli geçip gitti fakat detektifin zeki bakışları bir şey keşfetmiş olmanın sevinci ile parladı. Keen'in beyninde bir şimşek çaktı. Acaba bu adam hakikaten Hintli miydi, yoksa haydutlardan biri bu kıyafete mi girmişti? Yanındaki kimdi? Eğer çeteden biri ise üçüncü adam ve kaçırılan Bradi neredeydi?

Keen derhal karar verdi ve eli aynı anda cebine daldı. Şimdi elinde kalem şeklinde fakat kuvvetli ışık veren bir cep feneri vardı. Yaslanarak beklemeye başladı.

Sakallı Hintli, Keen'in sol tarafından geçerek yerine oturmak üzereyken dedektif feneri geçenin gözüne doğru tuttu. Kuvvetli ışık adamın tam göz bebeğine vurmuş fakat göz adelelerinde hiç bir refleks olmamıştı, adam yerine oturdu. Keen keşfinden memnundu. Adamın sağ gözü takmaydı.

★

Hintli yerine oturur oturmaz kabin memurunu çağırdı.

Yüksek sesle, **«Bir telsiz çekmek istiyorum. Kâğıt verin»** dedi.

Kâğıda bir şey yazdı ve kabin memuruna uzattı.

Kaba bir ifadeyle **«Ne yazdığımı anladın mı?»** diye sordu. Keen dikkat kesilmişti. Memur yazıyı okurken yüzü bembeyaz oldu. Bir iki yutkundu.

«Şey... Şey... Peki beni takip ediniz. Telsiz odasına götüreyim» dedi.

Hintli kalktı sağ eli cebinde idi. Diğer eliyle arkadaşına bir işaret verdikten sonra kabin memurunu takibetti. Üçü birden kontrol odasına doğru yürüdüler.

«İş çatallaştı Buzzi, harekete geçelim»

Buzzi korkuyla, **«Uçak rota değiştirdi, şef»** diye fısıldadı. Koca uçak yana doğru yatıyordu. Yolcular arasında panik başladı. Kontrol kabinesinin önünde silâhlı iki adam yolculara doğru döndüler. Keen donup kaldı.

Silâhlı adamlardan biri, **«Kımıldamayın»** diye gürledi **«Yerinizde oturun, korkmayın. Kımıldayanı yakarım.»**

Keen fısıltı halinde **«Buzzi»** dedi **«Bunlar çeteden ikisi. Elebaşıları ile Bradi kontrol odasında. Hintli kılığının uydurma olduğundan şüphelenmiştim. Adamın gözüne**

«KIMILDAMAYIN» DİYE GÜRLEDİ

ışık tuttum hiç kamaşmadı. Bir gözünün takma olduğunu biliyordum. Bradi ile ikisi Hintli kıyafetine girmişler.»

«Niyetleri ne?»

«Bradi usta bir pilottur. Zaten bunun için kaçırdılar. İşittin ya, kabul etmesi için nasıl çocuğunu öldürmekle tehdit ettiler. Tahminime göre uçağı kaçırıp Hebrid adasında gizli bir yere indirmesi için ona pilotluk yaptıracaklar.»

«Bu suretle New York sergisine götürülmekte olan mücevherleri çalacaklar desene?»

«Öyle. Bundan evvelki soygunda da yine bu adamların Bradi'yi böyle tehditle bu işe alet ettikleri kanaatindeyim. Bu defa Bradi'nin masum olduğunu da meydana çıkarabiliriz.

Keen bir yandan konuşurken bir yandan da harekete geçmişti. Önündeki koltuğun arkalığı hareketini gizliyordu. Cebinden bir çakı çıkardı.

Vızzz... Bıçağı ileri doğru fırlattı. Çakı

kapıyı tutan haydutlardan birinin yanağına saplandı. Adam kıvranarak arkadaşının üzerine düştü. Bu şaşkınlık anında diğerinin silâhı elinden fırladı.

Aynı anda ortalığı bir sessizliktir kapladı. Herkes olduğu yerde donup kalmıştı adeta. Yolcular işin esasını bilmedikleri için olanları belki de alelâde bir kavga zannediyorlardı ama durum Keen ve Buzzi için hiç de öyle değildi.

Haydutlar da aynı hava içinde ne yapacaklarına karar vermemiş, oldukları yerde hareketsiz duruyorlardı.

Fakat düşünülecek zaman değildi artık. Milyonlar değerinde mücevherden başka belki de şu uçakta bulunan insanların hayatları da tehlikede idi.

Keen yıldırım gibi ona doğru atıldı. Öteki onu görmüş ve silâhına davranmıştı fakan Keen'in tam zamannıda inen yumruğu haydutun beyninde şimşekler çaktırdı.

Buzzi arkadaşının arkasından koştu ve yere düşen tabancayı kaptı. Keen kontrol kabinesinin kapısını açarken arkadaşı da silâhını iki gangstere çevirmişti.

Oldukları yerde heyecanla bağıran yolculara dönüp durumu izah etti **«Korkacak bir şey yok bayanlar, baylar. Dedektif Keen ve Buzzi duruma hâkim olmuş bulunuyoruz. Lütfen sakin olunuz.»**

İçerde Hintlilerden biri bir yana oturmuş ve artık türbanı başından çıkarmıştı. Diğeri tek gözünü etrafta gezdiriyor ve silâhı ile iki pilotu, telsizciyi, kabin memurunu tehdit ediyordu. Gangsterin kıpırdamasına fırsat kalmadan Keen üzerine çullandı. Kuvvetli bir yumrukla adamın silâhını düşürdü. Uçağın pilotu bir anda fırlayarak düşen tabancayı kaptı.

Sonra Bradi'nin suratındaki takma sakalı çekip çıkararak, **«Oyun bitti Bradi»** dedi. **«Korkma, bu işe nasıl zorlandığını biliyorum.»**

Bradi yerinden kalktı. Asıl pilot Keen'in elini hararetle sıktıktan sonra kontrol yerine geçti ve uçağı New York istikametine çevirdi. Keen kabin memuruna dönerek, **«Sana uzattığı kâğıtta ne yazılıydı?»** diye sordu.

Kabin memuru, korkudan hâlâ kurtulmamıştı, **«Elimde silâh var. Beni telsiz göndermek bahanesiyle kontrol odasına götür, yazılıydı»** dedi.,

«Ben de bundan şüphelenmiştim» dedi Keen.

Bradi, gangsterin başındaki sarığı ve yüzündeki sakalı hırsla çekerek, **«İşte altın taşıdığımız uçağın bekçileri bununla arkadaşıydı»** dedi **«Beni bayılttıktan sonra altınları alıp kaçtılar. Doğruyu söyledim ama kimseyi inandıramadım. Hapishaneye girdim.»**

Keen, **«Merak etme, Bradi»** diye teminat verdi **«Seni nasıl tehdit ettiklerine şahidiz. Diğer olayda da suçsuz olduğunu ispat etmen artık güç olmayacak.»**

Üçüne de kelepçeleri taktıktan sonra Buzzi derin bir nefes aldı.

«O gün Dortmoor'a avlanmaya gitmemiz iyi bir tesadüf olmuş. Orda olmasaydık bu meşum plân pekalâ tatbik edilebilecekmiş.»

Keen güldü, **«Niyetimiz balık avlamaktı ama kısmetimiz açıldı, oğlum Buzzi»** dedi, **«Balık yerine haydut avladık.»**

Bugüne kadar okuduğunuz hikâyelerin en heyecanlısı: «Görünmez Uçak» Gelecek hafta bu sahifelerde...

☆ **KARTAL GAZETESİ 1961** ☆ Cuma günleri İstiklâlMat. ve Gazetecilik Yalçın Uraz ve Hakkı Bigeç Kollektif Şirketi tarafından çıkarılır. Sahibi : Hakkı Bigeç. Yazı işlerini fiilen idare eden Mesul Müdürü : Fikriye Bigeç . İdare Yeri : Anafartalar Konya Sokak, Yeni Han, Ankara . Tel : 11 90 33 - 11 14 92 Sayısı : 75 Kuruştur. Senelik Abone : 40 — Lira, Altı aylığı : 22 — Liradır. Basıldığı Yer : İstiklâl Matbaacılık Kollektif Şirketi . Ankara — Yazı ve resimlerinher hakkı satın alınmıştır. İktibas edilemez.

Kıymetli okurlar,

KARTAL'ın yeni şekli büyük bir ilgi topladı ve birçok kimseler memnuniyetlerini bildirerek, ötedenberi sevdikleri KARTAL'ı şimdi daha çok sevdiklerini söylediler. Bütün okurlarımıza bu yakın alâkaları sebebiyle teşekkürlerimizi bildirirken, her zaman söylediğimiz gibi, gayemizin okurların zevkine uygun ve onlar tarafından sevilen —hem de çok sevilen— bir mecmua olmak ve bu yolda daima yenilikler yapmak olduğunu bir kere daha belirtmeliyiz.

Talihli Okurumuz

Geçen sayımızda Roman - Toto yarışmasını kazanan okurumuzun ismini bildirmiştik. Ankaralı okurlarımızdan Bay ÜMİT BİLGEN'*in bu yarışmanın armağanı olan motosikleti almak üzere önümüzdeki hafta Cuma günü Konya Sokak Yeni Han'daki matbaamıza gelmesini rica ediyoruz. Arzu eden okurlarımız da aynı gün saat 15 de aynı adrese gelirlerse onlar da, KARTAL'ın hediyesi olan motosikleti ve onu kazanan talihli okurumuzu görebileceklerdir.*

K O V B O Y

Bu ismi unutmayınız. **KOVBOY** bu Cumartesiden itibaren her hafta Türkiye'nin her yerindeki gazetecilerin vitrinini süsliyecek olan bir yeni mecmuanın adıdır. **KOVBOY,** bugüne kadar okuduğunuz kovboy resimli romanlarının en güzel ve en heyecanlılarını yayınlıyacak olan bir mecmuanın adıdır. **KOVBOY, KARTAL'**ın okurlarına ötedenberi bahsettiği özel yayınlarının ilkidir. **KOVBOY**, her hafta Cumartesi günleri yayınlanacaktır. Dört renkli bir kapak içinde çıkacak olan **KOVBOY** 32 sahife olacak ve her sayısında baştanbaşa resimli tam bir roman sizleri heyecandan heyecana sürükliyecektir. 75 kuruşa satılacak olan **KOVBOY** da sizlere yeni kahramanlarımızı tanıtacağız. Bugüne kadar **Jet Logan, Robot Archie, Karakorsan** gibi romanları nasıl unutamıyorsanız, bundan sonra **KOVBOY** da tanıyacağınız kahramanların maceralarını da bir türlü elinizden bırakamıyacaksınız. Bu kahramanlardan ilkini size tanıtıyoruz: Bu sahifede resmini gördüğünüz **BUCK JONES, KOVBOY** mecmuasında maceralarını okuyacağınız kahramanlardan ilkidir. Bundan sonraki sayılarında da **KOVBOY** sırasiyle **KANSAS KİD, KİT CARSON, BİL KİT** gibi kahramanların heyecan dolu maceralarını verecektir.

Bu haftadan itibaren her Cumartesi günü **KARTAL'**ın yanında ona kardeş bir mecmua, **KOVBOY** da on binlerce okurumuz tarafından merakla beklenecek ve heyecanla takip edilecektir.

Saygılarımızla
K A R T A L

KARA SUVARİ

BİR TREN SOYGUNUNDA 70.000 DOLAR ELE GEÇİREN TİM FENNER ÇETESİ HUDUDA DOĞRU KAÇMAKTA, BANKANIN ÖZEL DEDEKTİFİ FRİSKO SMİT DE İZLERİNİ TAKİP ETMEKTEDİR. NİHAYET BİR KASABADA ÇETENİN İKİ ADAMINI BULAN FRİSKO SMİT BARDAN İÇERİYE GİRER...

HAYDI, İŞİMİ BİTİR AYNASIZ, NE DURUYORSUN.?
SENİN GİBİLERİN YERİ MEZARDIR DAN.

AMA ŞİMDİ DİRİN LÂZIM BANA.. ÇÜNKÜ ÖLÜLER KONUŞMAZLAR..
KONUŞACAĞIMI SANIYORSAN ALDANIYORSUN..

SEVİMLİ ARKADAŞLARIN NEREDE.?
BELKİ MENDİLİMİN ARASINDADIR..

PEK ŞAKACISIN.. BOĞAZINA İPİ TAKTIKLARI ZAMAN DA BÖYLE ŞAKALAR YAPABİLECEKMİSİN.?

ŞERİF.. BUNLAR FENNER ÇETESİ ADAMLARINDANDIR.. HEMEN BİR YERE KAPAMALI..
?

DÜN RED ROK HATTINDAKİ TRENE HÜCUM ETTİLER VE 70.000 DOLARI ÇALIP İKİ MEMURUMUZU ÖLDÜRDÜLER..
TUH BE!..

BU SIRADA SALONUN DIŞINDA..
VAY CANINA! İŞLER KARIŞTI AMA ATLARI HAZIRLIYABİLİRİM..

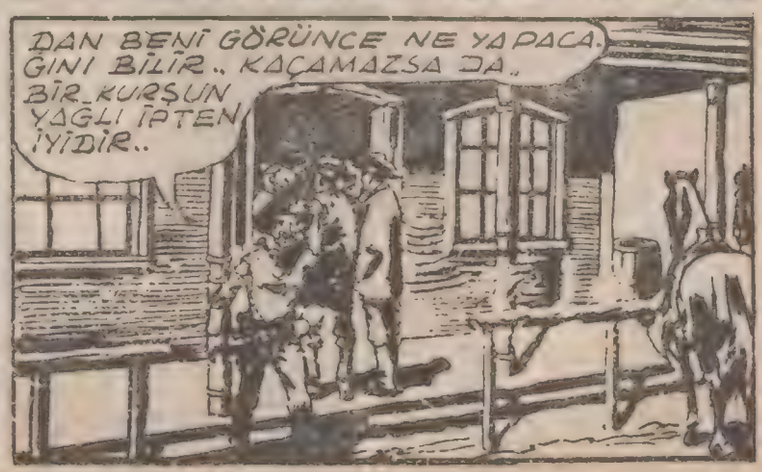
DAN BENİ GÖRÜNCE NE YAPACAĞINI BİLİR.. KAÇAMAZSA DA.. BİR KURŞUN YAĞLI İPTEN İYİDİR..

(DEVAMI VAR)

BU UĞURSUZ FRİSKONUN BÖYLE AYAK ALTINDA DOLAŞACAĞINI KİM TAHMİN EDERDİ?

BİL, DAN'IN EŞİĞE KADAR ÇIKMASINI BEKLEDİKTEN SONRA, BİR EL SİLAH ATARAK BAĞIRDI. HERKES KORKUP KENARA ÇEKİLİNCE DE, DAN ACELE FIRLAYIP, BİLİN HAZIRLADIĞI ATA DOĞRU KOŞTU..
ÇABUK OL DAN..
VAYCANINA
YAKALAYIN ŞUNU..!

BİRAZ SONRA..
AÇILIN,ÇEKİLİN YOL- DAN. HİÇ Mİ HAYDUT GÖRMEDİNİZ!..
HEY!.. DAN..

HAYAKSİ ŞEYTAN!..

KENDİNİ KORU DAN..CÜMBÜŞ BAŞLADI..

BİRAZ DAHA HIZLI BE..!
ZIP
ZIP
ZIP

ATI YARALAMAKTAN BAŞKA ÇARE YOK..

HAYALLAH KAHRETSİN..!
DAM!
SEN GİT BİL, SEN KURTUL HİÇ OLMAZSA..
VASIL İSTER SEN TİM.. BULMAĞA ÇALIŞACAĞIM VE SONRA..
YUH BE! BU KASABA BANA ÜÇ GÜNLÜK KOKMUŞ BALIK MUAMELESİ EDİYOR
EYVALLAH DAN..
ŞU ATTIĞIN KURŞUNUN ACISINI ÇIKARMAK İÇİN SENİ BOĞAZLAMAK İSTERDİM AMA..
BENİ ATTAN İNDİRMEKLE CÜMBÜŞÜN SONA ERDİĞİNİ SANIYORSAN ALDANIYORSUN..
O ESNADA DAN'İN EĞERİNDEKİ HEYBEYİ ARAYAN FRİSKO ORADA ÇALINMIŞ OLAN PARALARIN BİR KISMINI BULDU...
MÜKEMMEL ALTINLAR BURADA..
BAK SENİ ASTIRMAYA KAFİ GELECEK KANUNİ DELİLLER ELİMİZDE..
BENİ BUNUNLA MI KORKUTUYORSUN?
ÖTEKİLER DE YAKALANDIKTAN SONRA TİM FENNER, MÜBAREK VÜCUDUNU, KURŞUNLARİYLE DELİK DEŞİK ETMEZSE, OZAMAN BENİ ASTIRIRSIN..
ÜST TARAFINI İZAH EDERİM DAN..

BUDALALIK ETMEDAN.. TİM'İN KAFASI DA SENİNKİ GİBİ BOŞ BİR KAYA BAKTAN BAŞKA BİR ŞEY DEĞİLDİR. YOKSA 20 METREYA. NAŞACAĞINA UZAKLARA KAÇMASI LÂZIMDI ..

ŞERİF.. SEN DE ŞU ADAMI GÖTÜRÜP BİR YERE TIK. PARALARI MORGAN BANKASINA İADE ET.
YAZIHANEYE GELMEZ MİSİNİZ.?

HAYIR ŞERİF.. ŞUNLARIN PEŞİNE DÜŞEYİM..
NASIL İSTERSEN.. O HALDE İYİ ŞANSLAR..

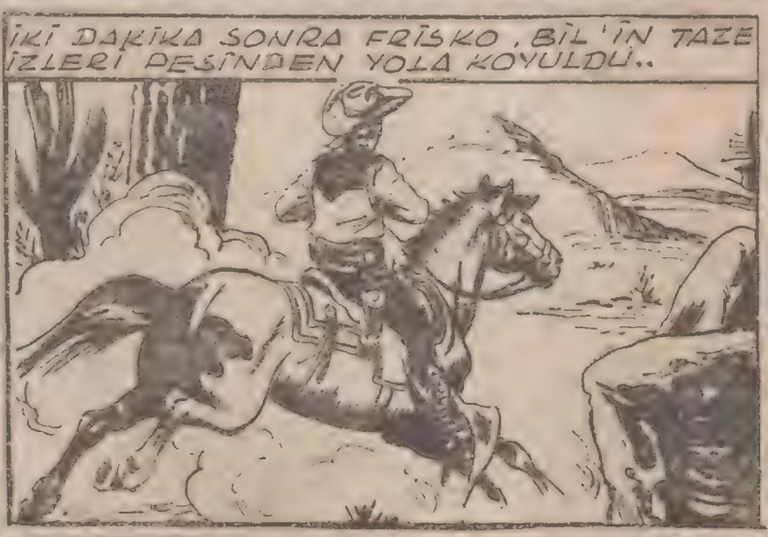
İKİ DAKİKA SONRA FRİSKO, BİL'İN TAZE İZLERİ PEŞİNDEN YOLA KOYULDU..

AZ İLERDE..
HALA ANLIYAMADIM.. NASIL OLDU DA ŞU AYNASIZ AÇELE İZİMİZİ BULUVERDİ..

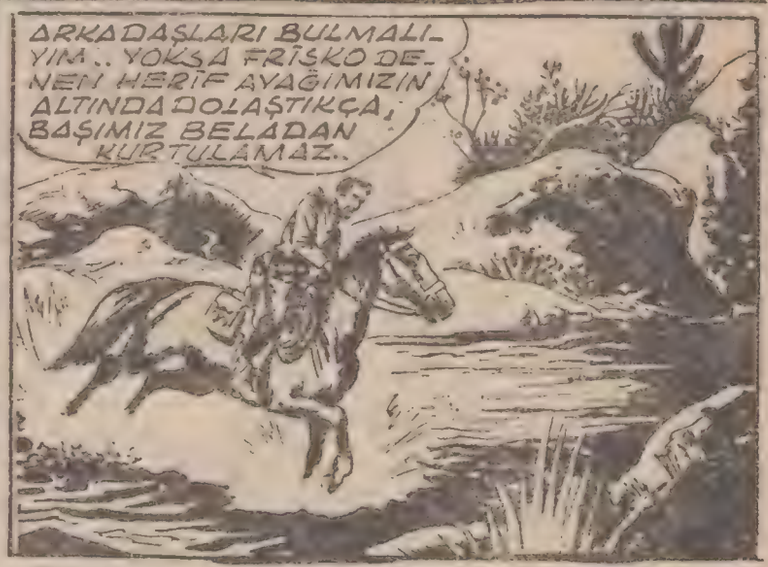
ARKADAŞLARI BULMALIYIM.. YOKSA FRİSKO DENEN HERİF AYAĞIMIZIN ALTINDA DOLAŞTIKÇA, BAŞIMIZ BELADAN KURTULAMAZ..

PAM!

ŞAKİN ARKADAŞLARININ İZİNDEN GİDERKEN FARKINDA OLMADAN KIZIL DERİLİLERİN TOPRAKLARINA GİRMİŞ BULUNAN BİLL BİRAZ SONRA BİR GURUP MUHARİP TARAFINDAN ÇEVRİLDİĞİNİ GÖRMEKTE GEÇİKMEDİ..
SOLUK BENİZLİYİ YA. KALAMAK İSTEN BİLE DEĞİL..
VUAH!

YAY ANASINI,. KIZIL DERİLİLER.!

HERİFLER BENİ TOPRAKLARINDA GEBERTMEYE KARAR VERMİŞE BENZİYORLAR.

O SIRADA İKİ MİL ÖTEDE..
BU SİLAH SESLERİ DE NE?.

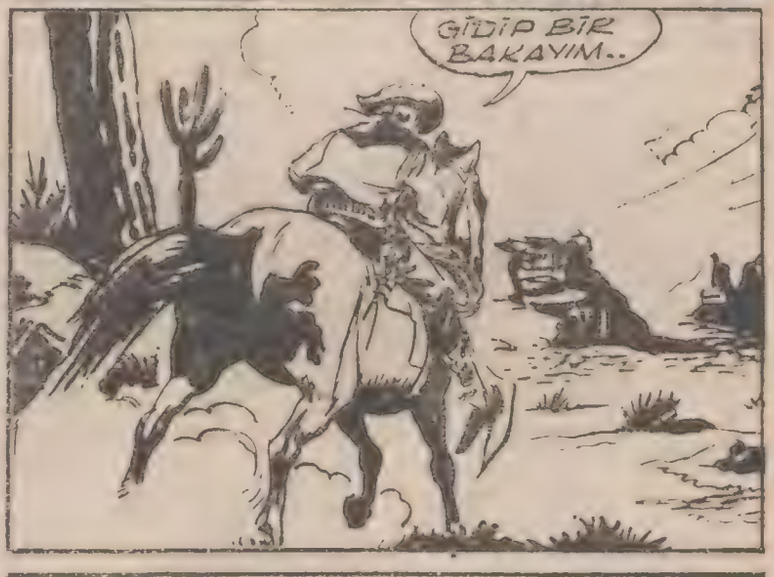
GİDİP BİR BAKAYIM..

ZIP
ZIP
AMAN YARABBİ.. NE DE GÜZEL ATLARI VAR HERİFLERİN.SÜRATLE YAKLAŞIYORLAR.

ARTIK KAÇAMAZ..
YIEEIIYIII

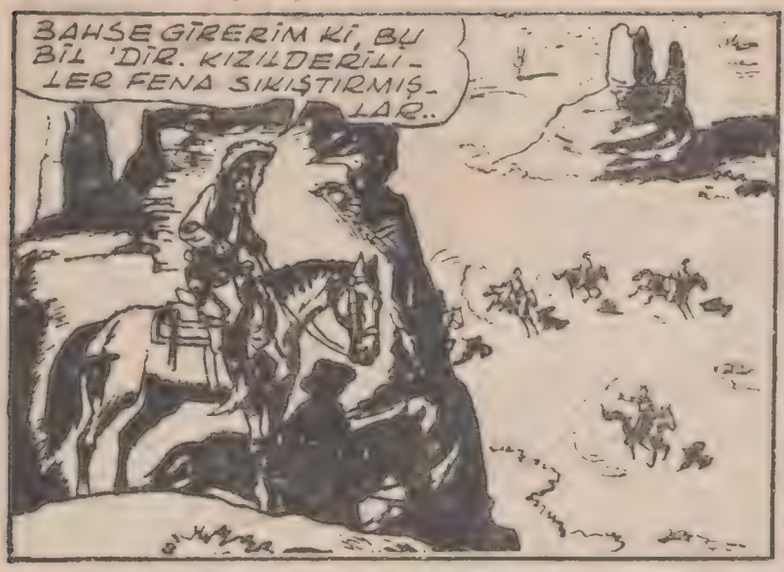
BAHSE GİRERİM Kİ, BU BİL 'DİR. KIZILDERİLİLER FENA SIKIŞTIRMIŞLAR..

HAYDİ ASLANIM..ŞU SERSEME KELLESİNİ KURTARMAK İÇİN YARDIM EDELİM..

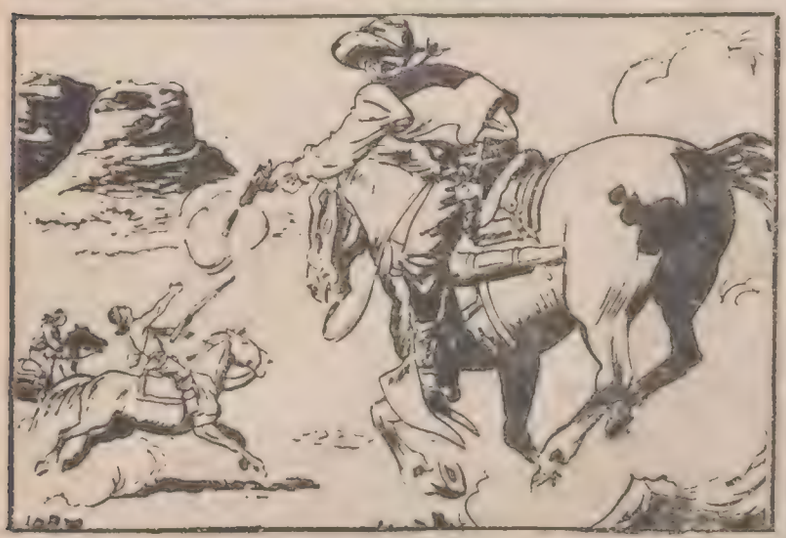

HENÜZ ECELİM GELMEMİŞ OLACAK..BİRİLERİ BENİ BU KIZILDERİLİLERİN ŞERRİNDEN KORUYOR..

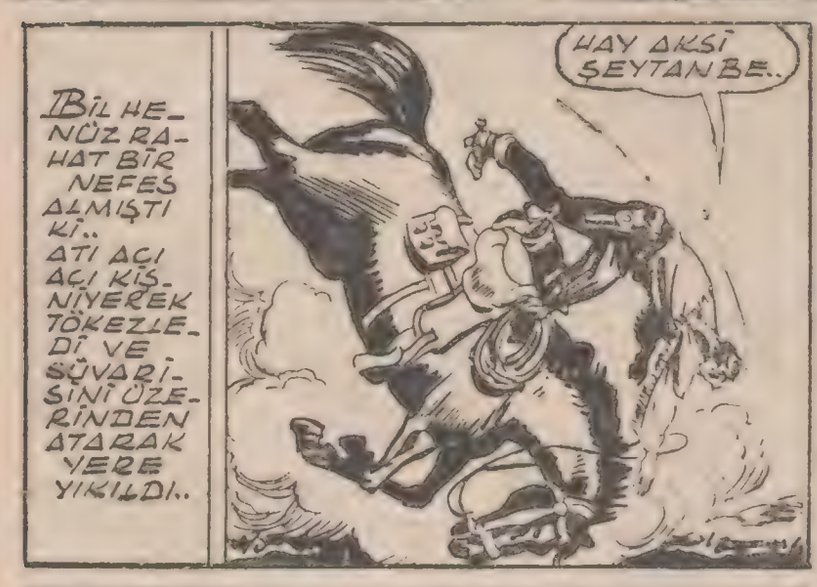
BİL HENÜZ RAHAT BİR NEFES ALMIŞTI Kİ.. ATI AÇI AÇI KİŞNİYEREK TÖKEZLEDİ VE SÜVARİSİNİ ÜZERİNDEN ATARAK YERE YIKILDI..
HAY AKSİ ŞEYTANBE..

NASIL OLSA YAKAYI ELE VERDİK. HİÇ OLMAZSA POSTU PAHALIYA MAL EDELİM..ŞU KIZIL MİKROPLARA-

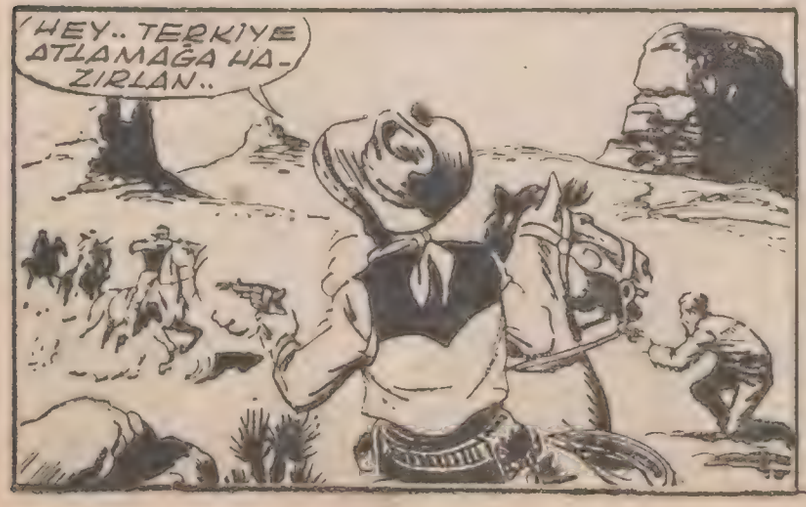
HEY.. TERKİYE ATLAMAĞA HAZIRLAN..

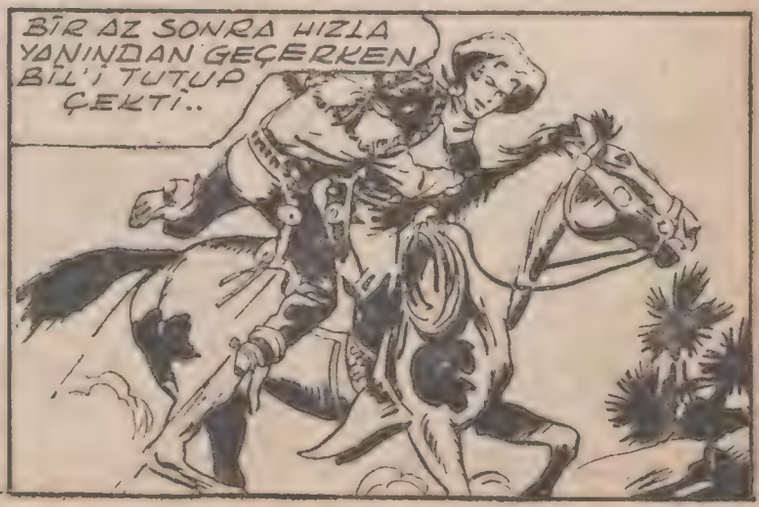
BİR AZ SONRA HIZLA YANINDAN GEÇERKEN BİL'İ TUTUP ÇEKTİ..

SIKI YAPIŞ VE BENİ SİPER ALARAK TEMİZLE ŞUNLARI.
FRİSKO SMİT!.

EVET, TA KENDİSİ.. LAKİN PEK ÜMİDE KAPILMA BİL... ŞAYET ŞU HERİFLERDEN YAKAMIZI SIYIRA-BİLİRSEK KODE-Sİ BOYLIYACASIN..

NE YAPACAĞINI ŞAŞIRAN BİL... AZ ÖNCE KENDİSİNİ ÖLÜMDEN KURTARAN FRİSKO'YU ÖLDÜRMEYE YELTENDİ..
İKİMİZDEN BİRİ BU EĞERİN ÜSTÜNDE FAZLA GELİYOR..

AH!
VAY CANINA!

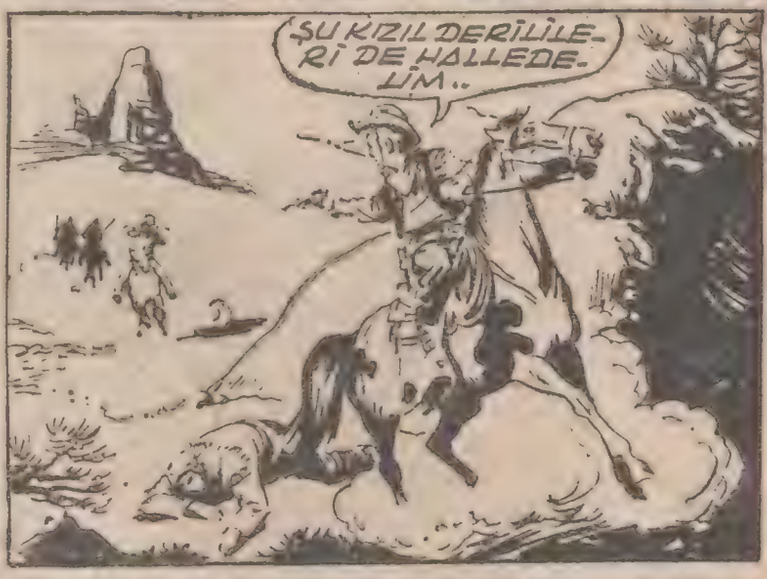
ŞU KIZILDERİLİLERİ DE HALLEDELİM..

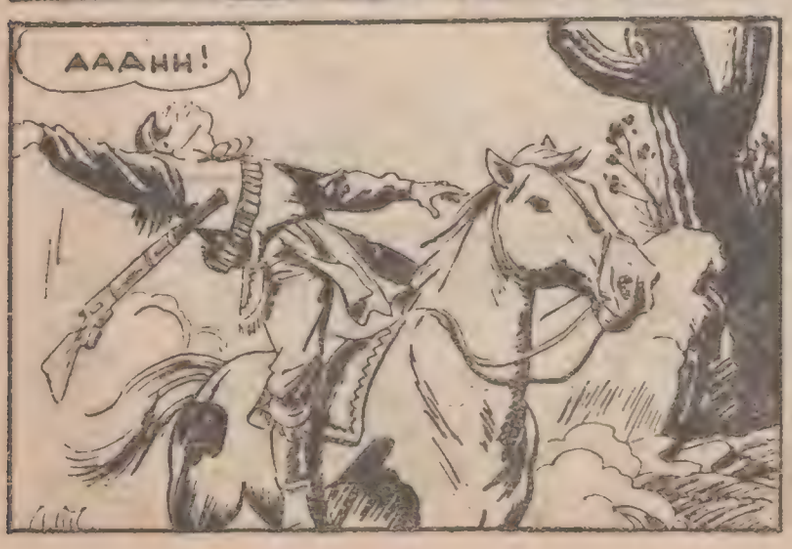
AAAHH!

CESARET DOSTUM..
ŞU HERİFLERE KELLEYİ KAPTIRMIYALIM..
NİYE BIRAKMADIN BENİ..?

FRİSKO BİR YANDAN KIZILDERİLİLERE ATEŞ EDERKEN BİR YANDAN DA BİLİ KAYALARDAN BİRİNİN ARKASINA SAKLAMAĞA ÇALIŞIYORDU..
NE YAPSAN NAFİLE ARTIK..
SUNLARDAN YAKAMI SIYIRIR SIYIRMAZ YARANA BİR GÖZ ATACAĞIM..
BOŞUNA ZAHMET.. BENİM İŞİM BİTTİ ARTIK..
DİKKAT.. YAKLAŞIYORLAR.. YENİ BİR YARA ALMAK İSTEMEZSEN KAYALARI SİPER AL..
HER ATTIĞIMI VURAMAZSAM DURUM KÖTÜ..
ZIP
(AAHH!

TEK BAŞINA KALDIĞINI GÖREN KIZILDERİLİ ATIN DİZGİNLERİNE YAPIŞIP GERİYE DOĞRU DÖRTNALA KAÇMAĞA BAŞLAR..

TUTAĞİLENE.. AŞKOLSUN..

ŞİMDİ DE SENİN YARANA BAKALIM..

UH! KOCA BİR DELİK.. BÖYLE OLACAĞI BELLİYDİ.. KENDİNİ BEYHUDEYERE ATEŞE ATTIN..

İYİ İNSAN DÜŞMANLARINI BİLE ATEŞE ATAMAZ..

BENİM NİYETİM SENİ ÖLDÜRÜP ATINI ALIP KAÇMAKTI AMA..

SEN İNATÇI HERİFİN BİRİSİN BİL..

BENİ İYİ DİNLE.. ÖLMEDEN ÖNCE SANA BİR İYİLİK ETMEK İSTERİM..

SOYGUNDAN HİSSEME DÜŞEN PARALARI ATIN HEYBESİNE KOYMUŞTUM..

ONU BIRAK ŞİMDİ.. YEDİ KAT CEHENNEMİN DİBİNE DE SAKLASAN NASIL OLSA BULURUM. SEN BANA TİM'DEN HABER VER.. NE TARAFA DOĞRU GİTMİŞTİ..?

LAS PALMASA.. HUDUT DIŞINA.. SANTA RİTA..

EPEY UZAK MESAFE..

ÖLDÜ.. ALLAH GÜNAHLARINI AFFETSİN..

AH!

HAYDİ GÜZELİM.. EN KISA YOLDAN ONLARA ULAŞIP BİR SÜRPRİZ YAPALIM..

LAS PALMASA GİTMEĞE KARAR VERMİŞLERSE, GİLA SAHRASI KENARINDAN GEÇMELERİ VE YİYECEK TEDARİKİ İÇİN KUİJOTOA'YA UĞRAMALARI GEREKİR..

O SIRADA ..

NOMBRES'DEYİZ.BİR ÇEYREK SAAT SONRA GEÇİDİN TOZLARINI HAVAYA KALDIRABİLİRİZ..

FRİSKO, BİR MEZAR KAZIP HAYDUDU GÖMDÜKTEN SONRA HEYBENİN GÖZÜNDEKİ PARALARI ALIP ATINA ATLADI..

HAYDUTLAR, BİR ÇEYREK SAAT SONRA KUİJOTOA'DA BAR'IN ÖNÜNE GELDİLER..

SAM, SEN ATLARI FENA AHIRA GÖTÜR. JOE İLE BEN DE GÜZEL BİR YEMEKİ MARLAYALIM..

DANİLE BİL BU AKŞAM BURAYA GİREBİLİLERMİ DERSİN?..

ZANNETMEM..

BAHSE GİRERİM Kİ, BİR KUMARHANEYE DALIP KAZ GİBİ YOLUNMADIKÇA İÇLERİ RAHAT ETMEZ ONLARIN..

BUDALALAR..

VAY TİM.. NERELERDEN ÇIKTIN YAHU?

SUSADIMI SÖYLEYİP DURMA..

KARGALAR GİBİ ÖTÜP DURACAĞINA ŞURAYA OTUR..

UH!

BU NE TELAŞ? YOKSA PEŞİN DE AYNASIZLAR MI VAR?
BİLMİYORUM AMA GENÇ DE TANINMAK İSTEMEM..

MERAKTAN ÇATLIYACAĞIM.. BU KADAR KUŞKULU OLMAN İÇİN KİMBİLİR NELER KARIŞTIRDIN GENE?
SUS ŞİMDİ.. SONRA KONUŞURUZ..

ACELE TARAFINDAN ÜÇ BİFTEK, ÜÇ ŞİŞE DE BİRA GETİR.
HAY HAY EFENDİM..

HAY YAŞIYASİNİZ. ÇOK DA AÇIKMIŞTIM..
SAKİN OL NELSON... BİFTEKLERLE BİRALAR SENİN İÇİN DEĞİL..

YA KİMİN İÇİN.?
ONLAR SAM'INDIR... NEREDE İSE ŞİMDİ GELİR...

YAPMA YAHU... O DOLANDIRICI HERİF HALA SENİNLE Mİ ÇALIŞIYOR..?
NE DEMEK İSTİYORSUN NELSON?

TUKSON'DA SON GÖRÜŞTÜĞÜMÜZ ZAMAN SAM BANA KÖTÜ BİR OYUN OYNAMIŞTI VE..
KAPA ÇENENİ..

ŞEYTANI AN, KARŞINDA BULURSUN.. İŞTE..

ŞİMDİ SENDEN BAHSEDİYORDUM..
SÖZLERİN VİZ GELİR BANA.. FAKAT ANLATACAKLARIM SENİ ÇOK İLGİLENDİRİR..

TUKSON'DA 500 DOLARIMI NASIL KAZANDIĞIMI BİLİRSİN.. HANİ O İŞARETLİ KARTLARINLA
ÖYLEMİ?..

ELİNİ ÇEBİNDEN ÇEK NELSON.. SENİNLE DÖĞÜŞMEK NİYETİMDE DEĞİLİM, BİLAKİS O 500 DOLARI ŞİMDİ SANA VERECEĞİM, YALNIZ BİR ŞARTIM VAR..

PARALARI ALIR ALMAZ, KAFAMI KIZDIRMADAN ŞUCADAN ACELE TÜYECEKSİN..
ŞU PARALARIN RENGİNİ BİR GÖRELİM HELE...

İŞTE AL... HEMEN TÜY...
BAŞÜSTÜNE EKSELANS..

PEK MİŞAŞTINIZ YOKSA?
HATALI HAREKET ETTİN SAM..

VERMEMELİMİ İDİM?..
ELBETTE YA.. BANKADAN YENİ ÇIKMIŞ BU PARALAR ETRAFIN DİKKATİNİ ÇEKECEK..

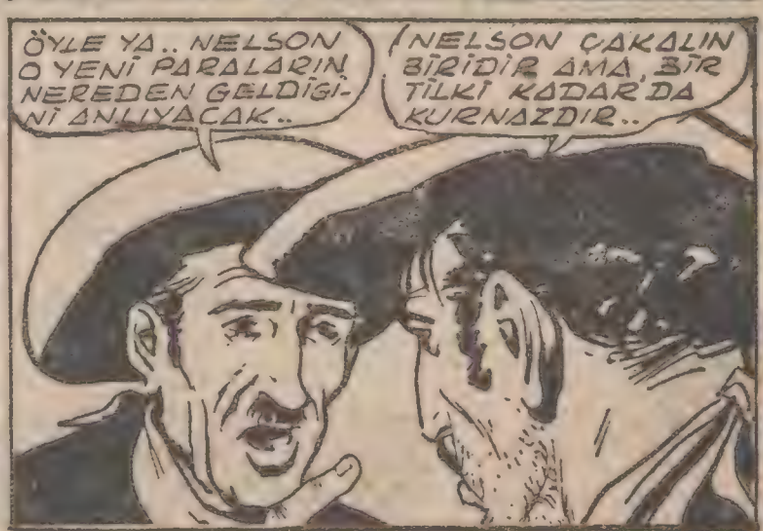
ÖYLE YA.. NELSON O YENİ PARALARIN NEREDEN GELDİĞİNİ ANLIYACAK..
NELSON ÇAKALIN BİRİDİR AMA, BİR TİLKİ KADAR DA KURNAZDIR..

ŞİMDİ GİDER ŞU MİKROBU YAKALA-RIM.. VE...
BU DA DOĞRU OLMAZ..
BELKİDE BİZİM İŞLER BURADA DUYULMAMIŞTIR.
AKŞAMA KADAR BURADA SAKİN SAKİN OTURUR, ALIŞ VERİŞİMİZİ YAPTIKTAN SONRA DA CIZLAMI ÇEKERİZ..
PEKİ TİM...
BİR KAÇ SAAT SONRA AYNİ KASABA-NIN BİR BAŞKA SALONUNDA...
VER BAKALIM..
ŞERİF SİZE BİR MESAJ VAR..
GICIR GICIR 70.000 DOLAR HA!...
AZ ÖNCE O YENİ PARALARDAN GÖRMÜŞTÜM GALİBA...
EVET, EVET.. HEM DE ŞU NELSON'UN ELİNDE...
OH, OH.. ŞERİF HAZRETLERİ.. BİR EL OYNAMAZ MISINIZ?
SENİNLE BİR ŞEY KONUŞACAĞIM NELSON. HEMEN ŞİMDİ..
BİRAZ BEKLE ŞERİF.. BEN..
SANA DERHAL DİYORUM..

NE OLUYORUZ ŞERİF ALLAH AŞKINA..?
NE OLDUĞUNU BİR AZ SONRA ÖĞRENİRSİN..
YÜRÜ BAKALIM İÇERİ SALONA.. ORADA RAHAT KONUŞURUZ..
ŞERİF NELSON'U YANDAKİ ODAYA GÖTÜRDÜ...
ANLIYAMIYORUM.. BU HALİN NE ŞERİF?
ŞİMDİ ANLARSIN..
ÇEPLERİNDE NE VARSA ŞU MASANIN ÜSTÜNE BOŞALT.. ŞAKAM YOK HA..
NELSON İTAAT EDİP CEBİNDEKİ BÜTÜN ALTINLARI VE YENİ PARALARI MASANIN ÜSTÜNE DÖKTÜ..
DEMEK DOĞRUYMUŞ..
NE DEMEK İSTİYORSUN?
ŞUNU DEMEK İSTİYORUM Kİ, SEN RED ROK SOYGUNCULARINDN BİRİSİN..
NE MÜNASEBET, AKLINI MI KAÇIRDIN..?
BU ALTINLARI MEYDANA ÇIKARMAKLA BÜYÜK BİR BUDALALIK ETTİN NELSON..
YEMİN EDERİM Kİ, SOYGUNDAN HABERİM YOK. FAKAT PARALARIN NEREDEN GELDİĞİNİ SÖYLEYEBİLİRİM...
SAHİ Mİ?.. ACAİP!... MAMAFİH ŞU MASALI BİR DİNLİYELİM BAKALIM..
VALLAHİ DOĞRUSU BU...
NELSON, TİM FENNER'İN KASABADA BULUNDUĞUNU VE BÜTÜN BAŞINDAN GEÇENLERİ BİRER BİRER ŞERİFE ANLATINCA, ŞERİF YERİNDEN SIÇRADI..

DEMEK TİM FENNER BURADA HA!.. İNŞAALLAH KAÇMAMIŞTIR..
ONLARI YAKALAR-SAN BENİM PAYIMI UNUTMA ŞERİF..
UNUTACAĞIM BİR ŞEY VARSA ODA, ŞU ALTINLARDIR NELSON.. ONLARI AL HEMEN SIVIŞ...
UHM! HAVA DEĞİŞİKLİĞİ İYİ GELİR BANA..
ŞERİF ŞİDDETLE DIŞARI ÇIKARKEN, NELSON DA PARALARINI CEBİNE İNDİRDİ..
YARINI BİLE BEKLEMEK İSTEMEM..
ŞERİFİN ELİNDEN KURTULURLARSA BENİM İHBAR ETTİĞİMİ ÖĞRENİR VE MÜBAREK VÜCUDUMU DELİK DEŞİK ETMEKTEN GERİ KALMAZLAR.. NEME LÂZIM..
NİYE KAÇIYORSUN BÖYLE YAHU?..
HA... HA.. HAYIR.. KA.. KAÇMIYORUM..
SENİN BİR HALT KARIŞTIRMIŞ OLMANDAN ŞÜPHELİYİM.. DUR BAKAYIM BİRAZ..
BIRAK BENİ SAM.. ŞEHRİ TERKEMECBURUM.. BENİ DİNLER. SEN SEN DE KAÇ..
ŞERİF SİZİN ŞEHİRDE OLDUĞUNUZU ÖĞRENMİŞ VE TRENİ SOYDUĞUNUZU DA BİLİYOR..
TUH BE...
NELSON BİZE İHANET ETTİ...
BU SIRADA... BU TARAFA DOĞRU KAÇTIKLARINI GÖRDÜM.. VE...
İŞTE.. İŞTE.. MAİN SOKAĞININ KÖŞESİNİ DÖNÜYORLAR..
VAY ALÇAKLAR VAY..

(DEVAMI VAR)

Kara Korsanın DEFİNESİ

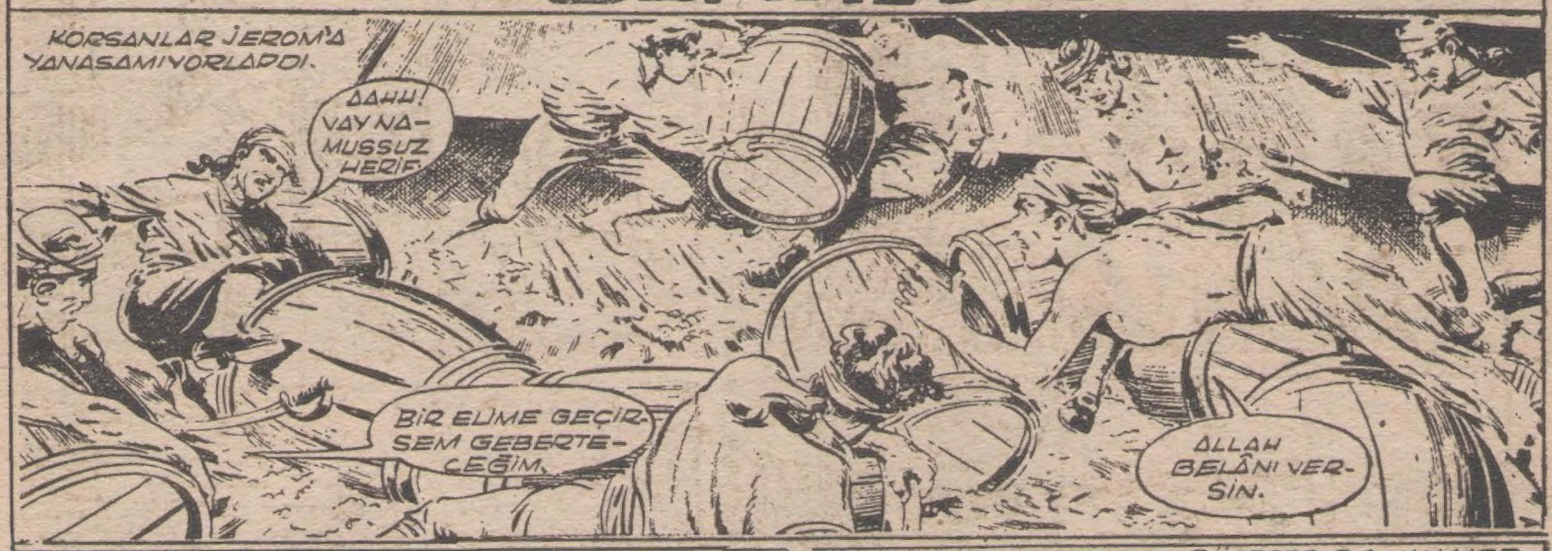

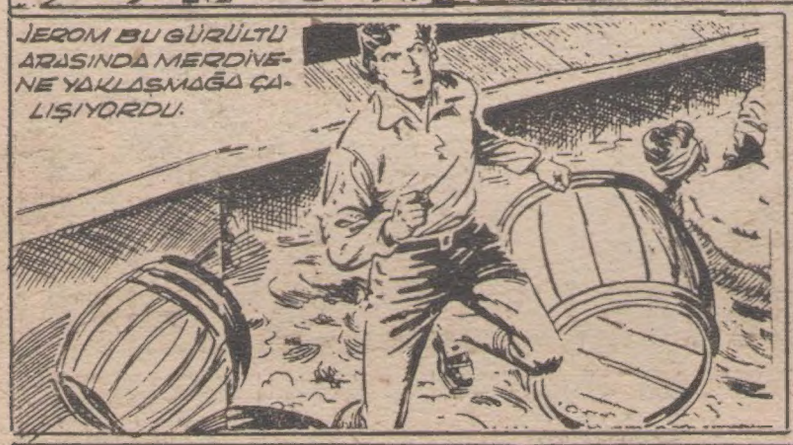

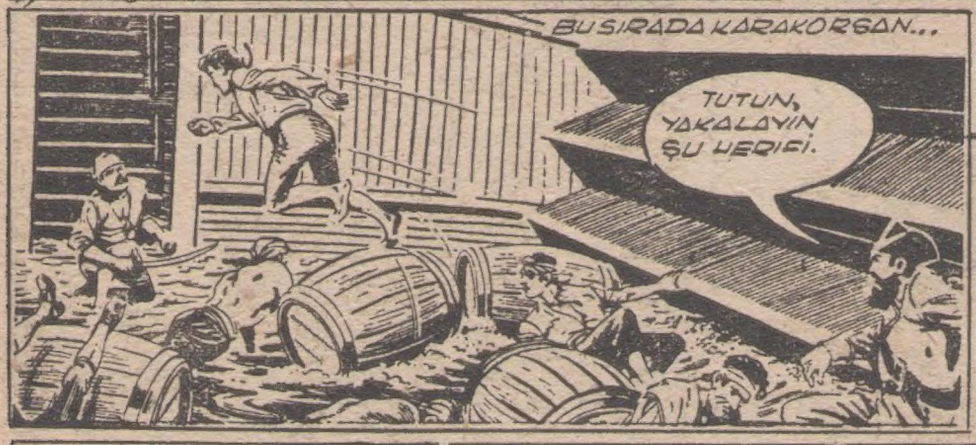

JEROM NİHAYET GÜVERTEYE ÇIKMAĞA MUVAFFAK OLDU. KORSANLAR PEŞİNDEYDİLER.

YAKALAYIN ŞUNU, TUTUN BE.

JEROM BÜTÜN HIZIYLE KOŞTU VE KÜPEŞTEDEN KENDİNİ DENİZE FIRLATTI. ARTIK KURTULMUŞTU.

ÇEKİN SİLÂHLARINIZI! ATEŞ EDİN. KARANLIKTA KAYBOLMADAN GEBERTMELİYİZ.

KORSANLAR ATEŞ ETMEYE BAŞLADILAR

SERSEMLER, KAÇIYOR İŞTE.

ETRAFINDA KURŞUNLAR VIZILDARKEN JEROM HIZLA YÜZÜYORDU.

AZ SONRA KARANLIKTA GÖRÜNMEZ OLMUŞTU.

KAÇIRDINIZ İŞTE, APTALLAR, SUYUMUZ DA KALMADI. ANCAK BİR GECELİK İDARE EDER. YARIN FIÇILARI DOLDURMAMIZ LÂZIM.

JEROM AZ SONRA ALBATROS'A ÇIKIYORDU.

ÇOK ŞÜKÜR SAĞ SALİM DÖNDÜ. YARDIM EDİN DE ÇIKSIN.

JEROM'UN ETRAFINA TOPLANDILAR.

KARDEŞİNİZDEN NE HABER KAPTAN? KUR. TARAMADINIZ MI?

HAYIR. KORSAN GEMİSİNDE KALDI..

FAKAT GEMİLERİNDE İÇECEK SU BIRAKMADIM. FIÇILARI DOLDURMAK MECBURİYETİNDELER. ONLARI PARAGOSTA ELE GEÇİRECEĞİZ HERHALDE.

PLÂNIMI YÜRÜTEBİLİRSEM, VALİ SAYESİNDE, KARDEŞİMİ KURTARABİLECEĞİM.

O SIRADA KORSAN GEMİSİNDE.

KORSAN BAYRAĞINI İNDİRİN. PARAGOSA GİDİYORUZ.

ALBATROSLULARDAN BİRİ DÜRBÜNÜ KORSAN GEMİSİNE ÇEVİRDİ.

KAPTAN, KORSAN BAYRAĞINI İNDİRİYORLAR. YERİNE TÜCCAR GEMİSİ BAYRAĞI ÇEKİYORLAR. SİZ DE BAKIN HELE.

SAHİ.. DEMEK PLÂNIM YÜRÜYOR. KARAKORSAN PARAGOSA GİTMEYE KARAR VERMİŞ OLMALI.

ONUN İÇİN DE HAZIRLIK YAPIYOR.

BİZ LİMANA ONDAN EVVEL VARMAYA BAKALIM. ORADA NASIL KARŞILAŞACAĞIMIZI GÖRÜR O KARAKORSAN.

ALBATROSTA MÜTHİŞ BİR FAALİYET BAŞLAMIŞTI.

HERKES GÜVERTEYE. YELKENLER FORA.

BAŞÜSTÜNE.

KUMANDAYI SEN AL. BEN ÜSTÜMÜ DEĞİŞTİREYİM, BİRAZDA DİNLENEYİM. DOĞRU PARAGOSA GİDİYORUZ. HEMEN VALİYİ GÖRÜP DURUMU ANLATACAĞIM.

ALBATROS YELKENLERİNİ RÜZGÂRDA ŞİŞİRMİŞ HIZLA YOL ALIYORDU.

BİRAZ GERİDE KORSAN GEMİSİ DE AYNI HIZLA İLERLEMEKTEYDİ. KORSANLARIN PARAGOSTA NELERLE KARŞILAŞACAKLARINDAN HABERLERİ YOKTU. TABİİ.

GÜN AĞARIRKEN..

LİMAN GÖRÜNDÜ İŞTE.

KUMANDAYI SANA DEVREDİYORUM. BEN DERHAL VALİNİN YANINA GİDECEĞİM.

BAŞÜSTÜNE.

JEROM İSKELEYE AYAK BASARKEN

KAPTAN, KARAKORSANIN GEMİSİ GÖRÜNDÜ. SON SÜRATLE BURAYA GELİYOR. ACELE EDİN.

HEY AHBAP ATINI BANA KİRALAR MISIN? İSTEDİĞİNİ VERİRİM.

OLUR AMA, İKİ GÜMÜŞ TEKLİĞİNİZİ ALIRIM KAPTAN.

VALİNİN EVİ NEREDE ACABA?

İŞTE ŞU TEPEDEKİ EV VALİNİNDİR.

JEROM PARAYI VERDİ VE DERHAL ATA ATLADI.

JEROM VALİNİN EVİNE YAKLAŞMIŞTI..

VALİNİN BU İŞE HEMEN EL ATMASI LÂZIM. KARAKORSAN FIÇILARI DOLDURUR DOLDURMAZ TEKRAR YOLA ÇIKAR HERHALDE.

KAPIDA SİLAHLI NÖBETÇİLERLE KARŞILAŞTI

DUR. NE İSTİYORSUN DELİKANLI?

VALİYİ GÖRMEM LÂZIM.

YERE İNİP KAPIYA DOĞRU YÜRÜYÜNCE NÖBETÇİLER YOLUNU KESTİLER.

BIRAKIN GEÇEYİM HAYAT MEMAT MESELESİ BU.

VALİ HAZRETLERİ BU SAATTE KİMSE İLE GÖRÜŞMEZ.

KARAKORSAN LİMANA GİRMEK ÜZERE. BU NÖBETÇİLERİ NE YAPIP YAPIP ATLATMALIYIM.

O SIRADA KORSAN GEMİSİ LİMANA GİRİYORDU.

(DEVAMI VAR